Общественно-политическая газета Карачаево-Черкесии

День Республики

Газета издается с 4 июля 1918 года

Интернет-версия издания: www.denresp.ru

Цена в розницу свободная.

№ 148-149 (186875) | 2013 г. | Суббота 21 сентября

С Днем Черкесска!

Дорогие земляки!

Тепло и сердечно поздравляю вас с Днем Черкесска - столицы нашей многонациональной республики!

Черкесск сегодня стоит на пороге больших перемен. И мы можем гордиться ими. Строятся новые дороги, детские сады и школы, благоустраиваются улицы и парки. Руководство республики и городские власти прилагают все усилия, чтобы сделать региональный центр зеленым, уютным, удобным и безопасным, чтобы в городе было комфортно жить и работать. С прошлого года в десятки раз увеличен размер ассигнований на реализацию Черкесском статуса столицы республики. Но еще многое предстоит сделать на благо родного города. Я уверен, что вместе у нас все получится. Ведь всех нас объединяет любовь к нашему городу, желание видеть его красивым и цветущим, динамично развивающимся.

Сегодня важно уделить особое внимание развитию социальной сферы и повышению уровня жизни людей, формированию благоприятного инвестиционного и предпринимательского климата, созданию современной транспортной инфраструктуры. Без решения этих ключевых задач нельзя представить прекрасное будущее города.

Хочу выразить огромную благодарность всем жителям Черкесска, кто своим трудом, талантом и энергией вносит достойный вклад в благоустройство и развитие столицы Карачаево-Черкесии.

В этот праздничный день желаю жителям Черкесска прекрасного настроения, крепкого здоровья, счастья и благополучия, дальнейшего процветания родной республики и ее столицы!

С праздником! Мира и добра!

С уважением,
Глава Карачаево-Черкесской Республики
Р. Б. ТЕМРЕЗОВ.

ЭТОЙ СТРОЙКИ ГРОМАДЬЕ...

В Карачаевске в живописном месте у склона лесного горного массива поистине семимильными шагами продвигается строительство школы на 1200 мест и спортивного комплекса с плавательным бассейном на площади около двух гектаров.

Еще не так давно здесь был пустырь с заброшенным фундаментом, поросшим травой, навевавший тоску и уныние. Но в конце прошлого года Глава республики Рашид Темрезов принял решение о возобновлении строительства. И такой грандиозной стройки старожилы города не видели со времен советской власти, когда возводились корпуса заводов и жилые комплексы. Собственно, за последние 20 лет в городе у слияния двух рек не было построено ни одного здания соцкультбыта, не говоря уже о многоквартирных домах. Несколько заброшенных долгостроев по сей день с укоризной взирают на белый свет, напоминая о былых «благих намерениях» власть предержащих...

Но, похоже, картина сегодня кардинально меняется - в городе ремонтируют запущенные вконец дороги, скоро возьмутся за реконструкцию мостов через реку Теберда, начнется строительство нового детского сада. Словом, горожане воспряли духом, тем более Глава республики обещал 2014 год объявить Годом Карачаевска для его грядущего возрождения и процветания.

Как рассказывает главный инженер СУМС «Карачаевское», он же руководитель строительства Расул Салпагаров, площадь новой школы составит 14 тыс. кв. метров. Из 6 корпусов 4 будут учебные и 2 - общешкольные, где разместятся столовая, библиотека, мастерские, комнаты для кружковых занятий. Переход-галерея свяжет школу со спорткомплексом, в котором кроме плавательного бассейна с тремя дорожками длиной 24 метра и трибунами на 250 зрительских мест будут расположены большой и малый спортивные залы, тренажерный, борцовский

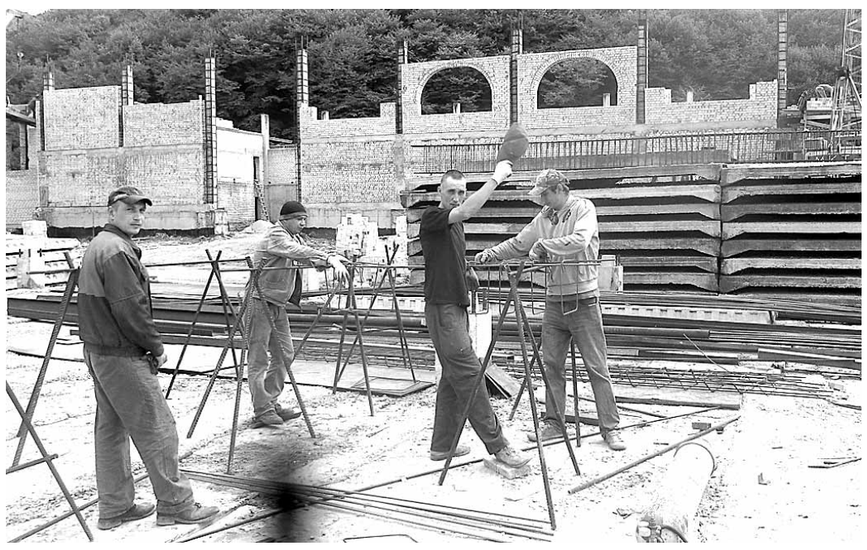

залы. Спорткомплекс с отдельным входом будет открыт для всех соревнований и желающих заниматься спортом. Строительство ведет СУМС «Карачаевское» (генеральный директор Салих Бисилов). Объект запланировано сдать в эксплуатацию в конце 2014 года.

С раннего утра до позднего вечера здесь кипит работа. Сварщики, бетонщики, монтажники, каменщики, механизированная бригада с 4-мя башенными кранами - в основном работают местные мастера, но есть и строители из Краснодарского края. В настоящее время выложены фундаменты и перекрытия технических этажей 3-х блоков будущей школы, а также фундаменты и основания полов спорткомплекса, ведется сейсмоусиление существующих ограждающих конструкций и возводятся новые.

В школе-новостройке посчастливится учиться тем ребятам, что сегодня занимаются в СОШ №3 и СОШ №6 в стесненных условиях. И не за горами тот день, когда они с гордостью войдут в школу, где им будет комфортно учиться и развивать свои способности, в тесной дружбе с физической культурой, которой можно будет заниматься в современном, оснащенном по последнему слову техники спорткомплексе.

Людмила ОСАДЧАЯ.
Фото автора.

По сообщению пресс-службы Главы и Правительства КЧР

На прием - к председателю Правительства КЧР

Председатель Правительства КЧР Мурат Карданов провел личный прием граждан, обратившихся в Общественную приемную Президента Российской Федерации Владимира Путина. На приеме присутствовали представители администрации г. Черкесска и Дирекции капитального строительства региона.

Жительница города Черкесска Регина Б. обратилась с просьбой заменить коммуникации, находящиеся в подвальном помещении многоквартирного дома по ул. Партизанской. По словам первого заместителя мэра г. Черкесска Руслана Урусова, в доме был произведен капитальный ремонт системы холодного водоснабжения подвальной части у основания общих стояков с полной заменой запорной арматуры. На данный момент жильцы дома получают горячую и холодную воду. Ремонтные работы продолжаются.

Мурат Карданов заметил, что всю необходимую работу нужно провести в оперативном порядке, до начала отопительного сезона. В свою очередь Руслан Урусов заверил председателя Правительства КЧР, что данная проблема будет решена до 1 октября.

Кроме того, по словам Руслана Урусова, дом включен в долгосрочную региональную программу капитального ремонта многоквартирных домов Фонда содействия реформированию ЖКХ.

К Мурату Карданову также обратился пенсионер Николай Б. из ст. Исправной Зеленчукского муниципального района с просьбой оказать содействие в газификации его домовладения по ул. Базарной. По словам начальника производственно - технического отдела Дирекции капитального строительства КЧР Альберта Камова, в настоящее время готовится проектно-сметная документация для проведения аукциона по определению подрядной организации. Таким образом, работы по газификации улицы начнутся после определения подрядной организации и получения разрешения на строительство. Он сообщил, что работы по газификации улицы будут проведены до декабря текущего года. Мурат Карданов поручил, чтобы до проведения газа к дому пенсионер был обеспечен дровами.

ЭНЕРГОСБЕРЕЖЕНИЕ - ВЕЛЕНИЕ ВЕКА

Актуально

ОБЩЕИЗВЕСТНО, что энергосбережение является одной из самых глобальных проблем XXI века, и от результатов ее решения зависят место нашего общества в ряду экономически развитых стран и уровень жизни граждан. Истощение запасов невозобновляемых природных ресурсов - нефти, газа, каменного угля, небезопасность ядерной энергетики, в том числе нерешенность вопроса утилизации отходов, а главное - самих выработавших свой ресурс АЭС (вспомним Чернобыльскую трагедию; мир так и не понял, что она не имеет прошедшего времени!), загрязнение объектов окружающей среды отходами производства и потребления, изменение климата как следствие воздействия на атмосферные явления парниковых газов, образующихся при сжигании ископаемого топлива, диктуют необходимость постепенного отказа от углеводородной техники. Что же должно прийти на смену? Но это - в будущем, а как сэкономить энергию методом типовых оргмероприятий в образовательных и бюджетных организациях, ЖКХ? Тем более, на подходе зима, и мы помним опыт прошлых лет, когда ТВ сообщало о взрывах бытового газа или замерзании в жуткую стужу целых поселков и даже городов, вышедших из строя котельных, энергетическом кризисе в регионах. Более того, наряду с недостаточно развитой в России производственной базой энергетического оборудования налицо и нехватка специалистов, осуществляющих проектирование, монтаж и сервисное обслуживание таких систем. К тому же фрагментарность принимаемых мер, отсутствие комплексного видения масштабов проблемы может иметь негативные последствия...

Все это послужило поводом для проведения большого конструктивного международного форума «Энергоэффективные технологии в современном учреждении». Подобные мероприятия поэтапно проводятся в регионах России, организованы Национальным исследовательским технологическим университетом «МИСиС» при поддержке Министерства образования и науки РФ и содействии Некоммерческого партнерства «Инновационно-технологический центр (НП ИТЦ) «ИнТех-Дон» и группы компаний «Bevolex». 17 сентября этот форум прошел в КЧГУ им. У. Алиева. В нем приняли участие ученые и специалисты, руководители энергетических компаний Юга России, а также представители института образовательного менеджмента из Германии.

Участников форума тепло приветствовал проректор университета профессор С. Пазов, который подчеркнул значимость и актуальность данного мероприятия, нацеленного на формирование экологического мировоззрения общества, а оно не может быть сформировано без института образования. В программе форума раскрывались следующие темы: финансово-экономические, нормативно-правовые и технологические вопросы повышения энергоэффективности образовательных учреждений; современные технологии качества и энергоэффективности процессов и продуктов; инновации в технике и управлении; современные образовательные технологии в подготовке специалистов.

Окончание на 2-й стр.

Развивайся, село!

С 2012 года в Карачаево-Черкесии на конкурсной основе успешно реализуются целевые программы по поддержке начинающих фермеров и развитию семейных животноводческих ферм на базе крестьянских (фермерских) хозяйств.

Реализация данных программ направлена на поддержку тех фермеров, кто действительно работает и может обеспечить реальный результат: увеличение производства продукции сельского хозяйства, организацию поставки продукции, создание новых рабочих мест, выплаты по налогам и иным обязательным платежам.

Таким образом, получение гранта станет для активно действующих хозяйств хорошим подспорьем в развитии производства. В частности, они смогут приобрести скот, технику, необходимое технологическое оборудование, отремонтировать имеющиеся, либо построить новые производственные помещения.

В связи с этим, одной из основных задач для Министерства сельского хозяйства КЧР является обеспечение эффективности оказания государственной поддержки, а также недопущение предоставления грантов лицам, не предполагающим работать в сельском хозяйстве, так называемым «однодневкам», пытающимся решить какие-то свои проблемы за счет средств государства.

По итогам реализации мероприятий данных программ в 2012 году гранты получили 120 начинающих фермеров и 125 грантов предоставлено на развитие семейных животноводческих ферм. В текущем году начинающим фермерам предоставлено уже 85 грантов.

Кроме этого, в настоящее время ведется прием документов от претендентов на получение грантов на развитие семейных животноводческих ферм. Предполагаемый размер гранта составит от 300 до 400 тысяч рублей.

Соб. инф.

Коротко

В ХАБЕЗСКОМ районе на средства из республиканского Дорожного фонда (7,4 млн. рублей) отремонтирован участок автодороги «Черкесск - Исправная - Сторожевая» с ответвлением на Краснодарский край - 806 метров. На дороге произведен также ремонт тротуаров и ограждений моста через реку Малый Зеленчук. Кроме того, в районе планируется отремонтировать участок автодороги «Черкесск - Хабез - подъезд к МЦО «Архыз» в а. Зеюко, включая «круг» в а. Бавуко (всего 2,9 км), на сумму 18,4 млн. рублей.

■

ЭКСКУРСИЮ на Зеленчукскую ГЭС для 23 учащихся средней школы с. Коста Хетагурова организовал Карачаево-Черкесский филиал ОАО «РусГидро». Специалисты рассказали детям об особенностях эксплуатации и ремонта гидротехнического оборудования, показали работу действующего гидрогенератора... Подобные экскурсии не только помогают детям лучше усваивать «технические» дисциплины в школе, но и имеют большое профориентационное значение.

■

ПО ИНФОРМАЦИИ ГУ МЧС России по КЧР, с начала года на территории нашей республики произошло 153 пожара, 2 человека погибло, 9 человек при пожаре получили травму. Детской гибели на пожарах не допущено.

306 руб. 24 коп.

Столько стоит подписка на газету «День республики» на 1-е полугодие 2014 года.

Выписать нашу газету можно во всех отделениях связи республики.

78 рублей -

льготная подписка на газету «День республики» на полугодие

ПОЛУЧЕНИЕ ГАЗЕТЫ ПО АДРЕСУ:

г. Черкесск, пл. Кирова, 23, Дом печати, 1-й этаж.

ГАЗЕТА КАК ЧЛЕН СЕМЬИ

Подписка-2014

ВОЗМОЖНО ли представить уважающий себя дом без библиотеки или хотя бы нескольких полок с книгами? Нет. Может ли называть себя интеллигентным, деловым, информированным человек, не читающий газет? Тоже вряд ли.

В России сегодня зарегистрировано более 50 тысяч различных печатных СМИ, около 30 тысяч из них - газеты и еженедельники. Крепко стоят на ногах и стабильно выходят в свет 14 000. Сейчас в стране проходит подписная кампания на 2014 год и каждый читатель может выписать газету на любом языке, любой направленности: проправительственную, оппозиционную, «желтую», солидную, спортивную, аналитическую, федеральную, региональную - на свой вкус.

На днях республику посетили сотрудники «Российской газеты». Вместе с ними и коллегами из местных газет, выходящих на национальных языках, журналисты «Дня республики» посетили ряд предприятий, компаний, учреждений КЧР с тем, чтобы встретиться и побеседовать с читателями. Приятно было слышать, что «День республики» участники встреч называли в числе тех периодических изданий, на которые подписываются всегда, какими бы ни были финансовые обстоятельства. Для тысяч семей Карачаево-Черкесии, выписывающих «День республики» уже несколько десятилетий, наша газета является членом семьи.

Подписная кампания-2014 продолжится до конца года. Нашим постоянным читателям и тем, кому только предстоит знакомство с газетой, напоминаем, что подписаться на «День республики» посредством «Почты России» можно в любом из ее отделений: **72 номера** (полугодие) обойдутся вам в **306 руб. 24 копейки**. Но с **8 по 18 октября** проводится Декада подписчика. Успевшие подписаться на нашу газету в эти 10 дней получат полугодовую подписку по сниженной цене - **276 руб. 81 коп**.

Для тех, кто выпишет и будет получать нашу газету в редакции (пл. Кирова, 23), подписная цена составляет по-прежнему **78 руб. 24 коп.** за те же **72 номера.**

В новом полугодии «День республики» сохранит свои главные рубрики. Но вы, уважаемые читатели, можете внести свой вклад в обновление газеты. Звоните и пишите нам, излагайте свои идеи, предлагайте интересные, актуальные темы. Для вас по-прежнему действует электронная версия «Дня республики», где вы можете обсудить материал, обозначить свое видение темы.

Подписывайтесь на «День республики», читайте нас, вступайте в диалог с нами!

Мадина ХАПАЕВА.
На СНИМКАХ: на встрече с читателями.
Фото автора.

УЧРЕДИТЕЛИ - Народное Собрание КЧР, Правительство КЧР

Адрес редакции: 369000, г. Черкесск, пл. Кирова, 23, Дом печати, 2-й этаж. Тел.: 26-36-01. Реклама: 26-36-34.

dr-09@mail.ru, Интернет версия www.denresp.ru

Перепечатка публикаций возможна с разрешения редакции, ссылка на «День республики» обязательна.

За доставку газеты отвечает Управление федеральной почтовой связи КЧР. Тел. 8 (8782) 20-04-13 - отдел доставки.

Тираж 5521

«ХОТИМ ВСЕМ РЕКОРДАМ НАШИ ЗВОНКИЕ ДАТЬ ИМЕНА»

ВСЛЕД за Адыге-Хабльским и Ногайским районами спортивный праздник под эгидой программы «Газпром - детям» пришел в Абазинский. В ауле Инжич-Чукун - районном центре - накануне была открыта многофункциональная спортивная площадка. Она, как и две предыдущие, расположена на территории школы, но будет открыта для всех желающих. Что важно, руководители газовой компании и республики сразу договорились, что реализация программы «Газпром - детям» не будет исключительно столичным мероприятием - абсолютное большинство из 10 спортивных площадок будут построены в районах Карачаево-Черкесской Республики. Именно такой принцип размещения позволит с максимальной пользой для подрастающего поколения использовать средства инвестора, ОАО «Газпром».

Бизнес-пресс

ВСТРЕТИТЬ гостей хлебом-солью для абазин - дело чести. Всем, кто прибыл на церемонию, посчастливилось отведать национальное блюдо - мамырсу с сушеным мясом и кислое молоко. Праздник удался на славу! Но его главными действующими лицами стали не только высокие гости, а сами дети, ради которых трудились и строители, и газовики, и многие высокие руководители республики и района.

Многофункциональная площадка за короткий срок возникла на месте старой разрушенной школьной теплицы. Аул Инжич-Чукун - живописный и богат растительностью. Теперь молодежь в теплое время года будет заниматься спортом не в закрытом, хоть и просторном, оборудованном помещении, а на свежем воздухе под сенью разнообразных лиственных и хвойных деревьев. Все это подмечали и старожилы аула, пришедшие на праздник, чтобы оценить качества площадки, и гости.

- В таких небольших населенных пунктах на самом деле растет будущее нашей страны. Поэтому проект «Газпром - детям» - это вклад в будущее России, - говорил заместитель председателя Правительства КЧР Мурат Озов. - Школьникам аула Инжич-Чукун есть на кого равняться. Местные футболисты, борцы, боксеры не раз прославляли Абазинский район. Теперь будем ждать новых побед.

Глава администрации района Мухаджир Ниров, поблагодарив руководство КЧР и ОАО «Газпром» за оказанное внимание, отметил:

- Я уверен, что детям, которые будут заниматься и оттачивать свое мастерство здесь, на этой площадке, предстоит достичь больших высот.

Его надеждам наверняка суждено сбыться, ведь а. Инжич-Чукун славится крепкими спортивными традициями и его уроженцы нередко занимают первые и призовые места в республиканских и зональных соревнованиях.

С пожеланиями новых побед от имени руководства ОАО «Газпром» выступил заместитель генерального директора по общим вопросам и инвестициям ООО «Газпром межрегионгаз Пятигорск» Виталий Нефедьев.

- Мы все прекрасно понимаем, как важно создавать должные условия для развития способностей детей, особенно в дальних уголках республики. Конечно, все мы надеемся, что мальчики и девочки, наращивая здесь свое спортивное мастерство, станут чемпионами России в разных видах спорта, но важно уже то, что сегодня мы подарили детям праздник, у них горят глаза, они готовы заниматься, - отметил В. Нефедьев.

Инжич-чукунцы в благодарность за внимание, поздравления и подарки показали свои творческие выступления. Особенно понравились зрителям маленькие абазинские джигиты, в зажигательном номере-миниатюре представившие старинные игры своего народа.

Исполняющий обязанности главы администрации Усть-Джегутинского района Мурат Лайпанов от имени своих земляков, спортивных фанатов, преподнес юным спортсменам презент - набор спортивных мячей. Они сразу пошли в дело. Первым, по традиции, по мячу ударил глава района М. Ниров и точно попал в ворота. Тут же на поле выбежали спортсмены местной футбольной команды и показали, на что способны. Новых достижений и спортивных побед, Инжич-Чукун!

А. АДЖИЕВА.

Конкурс

«Страна БезОпасности»

В РАМКАХ Всероссийского образовательного проекта «Культура Безопасности» МЧС России и ООО «Премьер-УчФильм» проводят III Всероссийский конкурс детских рисунков на тему безопасности жизнедеятельности «Страна БезОпасности».

Цель конкурса - повышение интереса к изучению основных правил безопасного поведения в повседневной жизни и чрезвычайных ситуациях и уровня подготовки учащихся в области безопасности жизнедеятельности.

Для участия в творческом соревновании приглашаются ребята в возрасте от 6 до 17 лет, желающие раскрыть тему безопасного поведения в своём творчестве.

Конкурсные рисунки могут отображать правила поведения в лесу, на воде, на транспорте, пожарной безопасности.

Конкурс «Страна БезОпасности» продлится до 15 ноября 2013 года. С его регламентом можно ознакомиться на сайте www.uchfilm.com

Пресс-служба Главного управления МЧС России по КЧР.

СООБЩЕНИЕ

В "ДР". Официальная среда" № 33 (40) от 21.09.13 г. опубликовано:

постановление Правительства Карачаево-Черкесской Республики от 11.09.2013 г. № 292 «О внесении изменений в постановление Правительства Карачаево-Черкесской Республики от 12.11.2012 № 490 «Об утверждении республиканской целевой программы «Обеспечение жилыми помещениями детей-сирот, детей, оставшихся без попечения родителей, лиц из их числа в Карачаево-Черкесской Республике на 2013-2015 годы»;

постановление Правительства Карачаево-Черкесской Республики от 12.09.2013 г. № 293 «Об утверждении Порядка предоставления и расходования в 2013 году иных межбюджетных трансфертов, выделяемых из федерального бюджета бюджету Карачаево-Черкесской Республики на проведение мероприятий по подключению общедоступных библиотек Карачаево-Черкесской Республики к сети Интернет и развитие системы библиотечного дела с учетом задачи расширения информационных технологий и оцифровки»;

постановление Правительства Карачаево-Черкесской Республики от 12.09.2013 г. № 294 «О внесении изменений в постановление Правительства Карачаево-Черкесской Республики от 30.08.2010 № 303 «О введении новой системы оплаты труда работников республиканских государственных бюджетных и казенных учреждений, осуществляющих деятельность в области гражданской обороны, защиты населения и территорий от чрезвычайных ситуаций природного и техногенного характера, обеспечения пожарной безопасности и безопасности людей на водных объектах»;

постановление Правительства Карачаево-Черкесской Республики от 12.09.2013 г. № 295 «О перечне должностных лиц Министерства имущественных и земельных отношений Карачаево-Черкесской Республики, осуществляющих государственный надзор за геологическим изучением, рациональным использованием и охраной участков недр местного значения на территории Карачаево-Черкесской Республики»;

постановление Правительства Карачаево-Черкесской Республики от 12.09.2013 г. № 296 «О внесении изменений в постановление Правительства Карачаево-Черкесской Республики от 10.12.2010 № 488 «О республиканской целевой программе «Неотложные меры по обеспечению пожарной безопасности в учреждениях здравоохранения Карачаево-Черкесской Республики на 2011-2015 годы»;

постановление Главного управления по тарифам и ценам от 11 сентября 2013 г. № 59 «О внесении изменений в постановление Главного управления Карачаево-Черкесской Республики по тарифам и ценам от 20.12.2012 №95 «Об утверждении тарифов на тепловую энергию, отпускаемую потребителям КЧ РГУП «Теплоэнерго», на 2013 год».

ЭНЕРГОСБЕРЕЖЕНИЕ - ВЕЛЕНИЕ ВЕКА

Окончание. Начало на 1-й стр.

В качестве раздаточного материала все присутствующие на форуме получили аннотации к модулям образовательных программ по вопросам энергетической эффективности.

В своем выступлении кандидат экономических работ, представитель НП и ТЦ «ИнТех-Дон» А. Сироткин сделал обзор мероприятий по энергосбережению, проводимых Министерством образования и науки РФ в свете Федерального закона «Об энергосбережении». Здесь был использован мониторинг оснащенности системы образования приборами учета электро - и тепловой энергии в федеральных округах, где, кстати, СКФО на последнем месте. Цель мониторинга - сформировать у работников системы образования современное энергоэффективное мировоззрение и повысить их компетенции в рамках их дополнительных полномочий. На сегодняшний день в среднестатистическом образовательном учреждении структура потребления электроэнергии выглядит следующим образом: на освещение расходуется 50-70 % электроэнергии, на нагревательные установки - 10-20 %, на работу силовых электроустановок 10-30 %, но даже типовые банальные оргмероприятия по бытовому электроснабжению дают значительный эффект. Например, замена обычных ламп на люминисцентные - до 70 % экономии, использование ламп с отражателями, отказ от неэффективных плафонов - дополнительный эффект - 8 %. Особенно высок потенциал по расходам на отопление. В этом сегменте типовые мероприятия включают установку прибора учета тепловой энергии, что, как правило, дает 30 % экономии средств на оплату услуг поставщиков.

В продолжение темы коммерческий директор группы компаний «Экология и энергоснабжение» А. Баркова продемонстрировала на экране продукцию с энергосберегающим укллоном, прошедшую тщательный технический контроль экспертов: приборы светодиодного освещения, инфракрасного отопления автономной канализации (глубокая биологическая очистка бытовых и промышленных сточных вод без добавления септиков и химии)...

На форуме говорили и об использовании солнечной энергии, в этой области российские разработчики сохраняют конкурентные преимущества. Но очевидно, что для развития возобновляемых источников энергии (солнечная энергия, гидроэнергетика, ветроэнергетика, использование волн и течений, геотермальная энергетика) в нашей стране потребуются комплексный подход и приложение немалых усилий. Например, в развитых странах существуют программы поддержки частных потребителей, устанавливающих энергоустановки на возобновляемой энергии: программа «100 солнечных крыш» в Германии. Работают аналогичные программы и в США («Миллион солнечных крыш»), и в Японии. Опытом работы в этом направлении поделился Матиас Ламмерт, представитель германского института образовательного менеджмента. На слайдах присутствующие увидели чудо-крышы многоквартирных домов, на которых установлены солнечные батареи. Они представляют собой генераторы альтернативного вида энергии, которые превращают солнечное электромагнитное излучение в электричество. Причем 9-этажный дом с такой крышей находится не где-то за рубежом, а в Новочеркасске, где Ламмерт помогал монтировать детище своего проекта.

На форуме также выступили: Ш. Напсо, заместитель директора Ставропольского ЦНТИ, Е. Левина, директор ООО «НаноСерв» (Краснодар), Р. Смирнов, менеджер проектов НП ИТЦ «ИнТех-Дон», и другие. Несомненно, проблемы, поднятые на форуме, и пути их решения должны сподвигнуть современные учреждения шагать в ногу со временем и повышать эффективность энергосбережения - это диктует сама действительность.

Людмила ОСАДЧАЯ.

Главное – душой не стареть

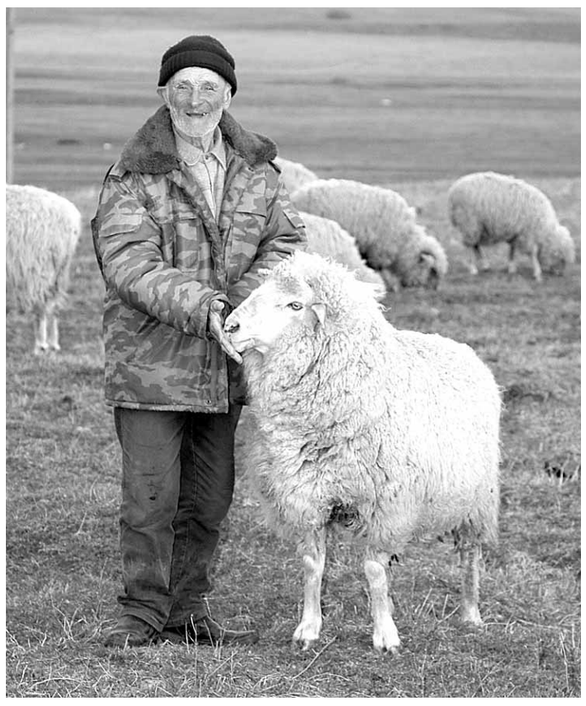

ЭТО удивительно, но факт - под присмотром **Юсуфа БАТЧАЕВА** *(на снимке)* животные становятся ручными. Вот он ласково подзывает к себе барана Борьку, и животное тут же подбегает к чабану, смотрит ему в глаза, ждет поощрения...

В станице Сторожевой Юсуфа знает, пожалуй, каждый. Мало того, что он более пятидесяти лет проработал пастухом, отзываются о нем как о добрейшем и скромном человеке. Столько лет он уходил с огромными стадами на просторы природы! Здесь и размышлял, и изучал окружающий мир, и научился ладить с непогодой... Может, оттого, что Батчаев всю жизнь прожил в мире с людьми и природой, душа у него молодая и силы для работы находятся? Речь его незамысловатая, в глазах свет и покой, натруженные руки держат неизменную пастушью палку. Именно таких аксакалов, только в позапрошлом веке, описывали влюбленные в Кавказ Лермонтов и Толстой...

- Это все воздух у нас волшебный, - улыбается добрый старик-пастух. - А сидеть дома, как говорится, на заслуженном отдыхе, - тоска одна. А здесь мне каждая тропа знакома, хожу по ним, дышу утренней прохладой, и даже летний зной мне люб. Нельзя мне еще на покой, никак нельзя!..

Армида НАЙМАНОВА.
Фото Таулана ХАЧИРОВА.

Консультация

Сохраняйте квитанции об уплате штрафов

С 1 января 2013 года на территории Российской Федерации начала функционировать Государственная информационная система о государственных и муниципальных платежах (ГИС ГМП). Целью данной системы является аккумулирование сведений банков и иных кредитных организаций о произведенных гражданами и юридическими лицами платежах, в том числе уплаченных административных штрафах.

На практике имеются не единичные случаи, когда штрафы фактически оплачиваются в банках и иных кредитных организациях, но сведения об их оплате в ГИС ГМП не поступают. Это обусловлено тем, что на сегодняшний день не все банки подключены к этой системе.

В свою очередь, отсутствие у органа, вынесшего постановление по делу об административном правонарушении, информации о своевременной оплате штрафа может повлечь целый ряд негативных последствий для правонарушителя.

В частности, в отношении него могут быть применены меры административного воздействия, в том числе удвоение размера суммы административного штрафа, административный арест до пятнадцати суток, либо обязательные работы на срок до пятидесяти часов.

Одновременно с этим, «включается» механизм принудительного исполнения, в рамках которого судебными приставами-исполнителями может быть наложен арест на имущество должника, применены меры административного характера, установлено временное ограничение на выезд из Российской Федерации и др.

ФССП России неоднократно рекомендовала гражданам сохранять документы, подтверждающие оплату штрафов, до подключения к ГИС ГМП всех банков и организации бесперебойного функционирования этой системы в полном объеме.

По данным Федерального Казначейства, на сегодняшний день передачу данных в ГИС ГМП в полном объеме осуществляют 145 кредитных организаций.

Оплата штрафов в банках, подключенных к государственной информационной системе о государственных и муниципальных платежах, позволит исключить негативные последствия, связанные с принудительным взысканием штрафов, оплаченных в банках, не работающих до настоящего времени в этой системе.

Перечень кредитных организаций, подключенных к системе ГИС ГМП, размещен на официальном сайте Казначейства России: http://www.roskazna.ru/gis-gmp/index.php.

По сообщению пресс-службы УФССП по КЧР.

НЕДЕЛЯ - на раздумья

ДО ИСТЕЧЕНИЯ срока подачи заявлений на участие в программе государственного софинансирования пенсий остается одна неделя. Возможность стать участником программы и увеличить будущую пенсию за счет государственных средств сохраняется для всех россиян до 1 октября 2013 года.

Это означает, что последним днем для подачи соответствующих заявлений от физических лиц является 30 сентября 2013 года. Заявление может быть подано как в территориальном отделении Пенсионного фонда, так и через трансферагента. При этом полученные заявления трансферагенты обязаны передать в ПФР в течение 3-х дней - по 3 октября включительно.

Всем вступившим в указанные сроки участникам государство обеспечит софинансирование личных добровольных взносов на будущую пенсию в течение 10 лет при условии добровольных взносов в сумме не менее 2000 рублей в год. Первый взнос по программе необходимо сделать в 2013 году.

На сегодняшний день в программе участвует более 14 млн. человек. 3,7 млн. присоединились к программе в 2013 году. Вместе они перечислили почти 21 млрд. рублей взносов на свою будущую пенсию.

В текущем году взносы участников уже составили 4,5 млрд. рублей, что почти вдвое превышает показатель аналогичного периода прошлого года.

За 2009-2012 годы государство в полном объеме прософинансировало добровольные взносы участников программы. Начиная с июля прошлого года эти средства, увеличенные за счет софинансирования государства и инвестиционной доходности управляющих компаний, уже начали выплачиваться участникам программы, которые обратились за назначением пенсии.

Для всех, кто уже участвует в софинансировании пенсии, и тех, кто вступит в программу до 1 октября, государство будет ежегодно удваивать добровольные взносы на пенсию в пределах от 2000 до 12000 рублей в год. Помимо этого, программа предусматривает дополнительные возможности увеличения будущей пенсии, среди которых участие работодателей в софинансировании пенсии своих сотрудников или четырехкратное увеличение взносов для тех, кто достиг общеустановленного пенсионного возраста, но не обратился за назначением пенсии.

Заявление о вступлении можно подать либо лично, обратившись в территориальный орган Пенсионного фонда по месту жительства, либо через трансферагента (к ним относятся организации, с которыми ПФР заключил соглашение о взаимном удостоверении подписей: банки, включая Сбербанк России, большинство негосударственных пенсионных фондов и др.). Подать заявление также можно через Интернет-портал государственных услуг www.gosuslugi.ru

Бланк заявления о вступлении в программу и инструкцию по заполнению можно скачать на сайте Пенсионного фонда.

Рассчитать прибавку к будущей пенсии за счет средств софинансирования, узнать, какие налоговые льготы предусмотрены для участников программы, как наследуются средства софинансирования и о других преимуществах программы государственного софинансирования пенсии в наглядной интерактивной форме можно в специальном разделе.

В Пенсионном фонде России работает также телефонный центр консультирования граждан по участию в программе государственного софинансирования. Позвонив по телефону 8-800-510-55-55(круглосуточно, по России звонок бесплатный), любой желающий может в деталях узнать, как работает программа, кто и как может в нее вступить, для кого государством созданы особые условия софинансирования и т. д.

А. ШАГАНОВА, руководитель группы по работе со СМИ ГУ ОПФР по КЧР.

Из почты редакции

ПОБЕДИТЕЛЬ В ПОЕДИНКЕ С ФАШИЗМОМ

В ЭТОМ году 80 лет самому громкому политическому процессу 30-х годов. Лейпцигский процесс был и остается символом борьбы прогрессивных сил против фашизма, ведь именно он стал первым серьёзным ударом по фашистской идеологии и политике. В настоящее время, когда в стране, когда-то победившей фашизм, появляются зачатки так называемого «неофашизма» (мало отличающегося по своей идейно-политической направленности от своего «прародителя»), самое время вспомнить о самом Лейпцигском процессе и таких его героях, как Георгий Димитров. Этот мужественный и бесстрашный борец за правду – достойный пример для воспитания подрастающего поколения, личность, на которую, думается, стоит обратить внимание учителям и преподавателям при организации тематических классных часов и мероприятий.

27 февраля 1933 года в Германии по приказу А. Гитлера, национал-социалистического руководства и лично Г. Геринга была осуществлена крупнейшая политическая провокация - поджог рейхстага. На месте происшествия был арестован голландский безработный Ван дер Люббе, которому предназначалась роль одного из исполнителей преступного замысла. Была пущена в ход лживая версия, что он якобы является коммунистом, а поджог организован КПГ как сигнал к гражданской войне. Была предпринята попытка «доказать» причастность к этому варварскому акту болгарских коммунистов Г. Димитрова, Б. Попова, В. Танева и члена германской коммунистической партии Э. Торглера.

Гитлеровцы рассчитывали, что суд будет иметь дело с обвиняемыми, сломленными физически и морально. Но они явно недооценили Г. Димитрова. И хотя условия его заключения были тяжелыми (с 4 апреля по 31 августа 1933 года руки Георгия были закованы в кандалы), ничто не могло сломить Димитрова, напряженно готовящегося к процессу.

93 дня (с 21 сентября по 23 декабря 1933 года) продолжался Лейпцигский процесс. И в течение всего этого времени Георгию Димитрову приходилось одному бороться с административным и идеологическим аппаратом фашистской Германии. Мужественный боец-интернационалист дал бой нацистским обвинителям. Он блестяще выиграл поединок с Герингом, а затем с Геббельсом.

К Лейпцигу в 1933 году было приковано внимание всего мира, во многих странах проходили антифашистские выступления. Борьбу за освобождение Г. Димитрова и его товарищей возглавили А. Барбюс, Р. Роллан, А. Эйнштейн. Созданная ведущими юристами мира Международная следственная комиссия еще до начала Лейпцигского процесса провела контрпроцесс в Лондоне и указала, что истинные виновники поджога - фашисты.

Доказав, что коммунисты не имеют никакого отношения к поджогу рейхстага, Г. Димитров превратил нацистский суд в трибунал над идеологией и политикой самого фашизма. Своими вопросами к свидетелям, уличающими их во лжи, выступлениями и ответами Г. Димитров вырвал инициативу из рук председателя суда и прокурора и из обвиняемого фактически превратился в обвинителя. Задуманный фашистами сценарий процесса провалился.

Несмотря на то что 23 декабря 1933 года Г. Димитров и его товарищи были оправданы, они еще в течение двух месяцев находились в заключении, где их жизни угрожала опасность. Только решительные действия СССР, правительство которого предоставило Димитрову, Попову и Таневу советское гражданство, привели к освобождению болгарских революционеров из фашистских застенков. Вечером 27 февраля 1934 года, в годовщину трагических событий, Москва встречала героев Лейпцига.

Через два года после блестящей победы над фашистскими идеологами Георгий Димитров посетил Карачаевскую автономную область. 8 ноября 1935 года в областном центре - г. Микоян-Шахаре состоялась встреча местных жителей с героем Лейпцигского процесса. Георгий Михайлович рассказал простым людям о нацистском суде, о том, что творится в мире, что немецкие фашисты готовятся начать большую войну. В память о приезде Г. Димитрова у входа в городскую гостиницу «Интурист» была установлена мемориальная плитка и памятник в его честь, которые много лет напоминали о знаменитом госте.

Миллионы людей во всем мире видели в лице Г. Димитрова одного из величайших гуманистов своего времени. Он нанес гитлеровцам первый сокрушительный морально-политический удар, что оказало огромное воздействие на демократическую общественность всех континентов. Пройдут века, но его имя всегда будет символом революционного бесстрашия и гранитной твердости в борьбе против фашистского варварства, против войны.

Ю. ТЛИСОВ,
кандидат исторических наук, доцент.

СЕКРЕТ ДОЛГОЛЕТИЯ

ЧТО нужно, чтобы дожить до глубокой старости в добром здравии и сохранить ясность ума? Живая вода? Волшебная пилюля? Ответ куда проще - нужно всего лишь вести здоровый образ жизни, уверяет жительница Черкесска, ветеран Великой Отечественной войны **Таисия ТИУНОВА** *(на снимке)*, которая на днях отметит свой девяностолетний юбилей.

Глядя на эту веселую, жизнерадостную, подвижную женщину, кажется, что паспортистка что-то напутала с датой рождения - уж слишком молодо выглядит моя героиня, несмотря на довольно почтенный возраст. Но нет, все верно. Таисия Ильинична родилась в 1923 году на Урале, в 1964 году вместе с мужем приехала в Черкесск, трудилась в профтехучилище. В 1975-м устроилась на «Черкесский завод резиновых технических изделий», где проработала до самой пенсии. На протяжении всей долгой жизни этой удивительной женщины каждый ее день начинается с обязательной утренней зарядки.

- Я с юности занимаюсь физической культурой - плаваю, делаю зарядку с приседаниями, упражнениями со скакалкой. И мне до сих пор на все это хватает сил. Регулярно я и мои подруги, которые, правда, вдвое меня моложе, ходим в парк «Зеленый остров» - четыре километра пешком туда и обратно, купаемся в пруду, совершаем пробежки, - делится Таисия Ильинична. И тут же добавляет, что никогда не болела такими «пустяковыми» болезнями, как простуда и грипп. Благодаря активному и здоровому образу жизни у нее крепкий иммунитет.

Таисия Ильинична, правда, забыла добавить, что ко всему прочему в свои девяносто лет она без очков вдевает нитку в ушко иголки. А еще она любит читать. В ее доме целая библиотека с сотнями книг: Гумилев, Достоевский, Стендаль - все не перечислишь.

- Я сейчас Чехова перечитываю, но такое ощущение, будто взяла его в руки впервые. Он открылся для меня с новой стороны, это потрясающе, - улыбается Таисия Ильинична. А я тут же интересуюсь, неужели бодрость духа и ясность ума - результат лишь здорового образа жизни? Ведь тогда долгожителей было бы гораздо больше. Моя героиня опускает глаза, словно смущается:

- Не совсем. Какой толк от зарядок и пробежек, если человек одинок? Мне повезло - я встретила настоящую любовь - вот мой источник жизненной силы и энергии, - кивает женщина в сторону мужа, Сергея Яковлевича.

Они прожили вместе пятьдесят девять лет, вырастили дочь, двоих внуков, сейчас помогают воспитывать правнуков. И по-прежнему супруги, как и много лет назад, испытывают друг к другу нежные, трепетные чувства, а в их доме царит атмосфера любви и взаимопонимания, которую они создают друг для друга.

Говорят, что любовь творит чудеса, и я не ошибусь, если скажу, что она еще и продлевает жизнь. Сила любви - великая сила, и даже жестокий рок уступает перед ней, ведь когда рядом есть надежное и верное плечо, никакие невзгоды не страшны.

Мария ОЛЕФИРЕНКО.
Фото автора.

ВОЗВРАЩЕНИЕ «АНТИЛОПЫ»

КНИГА «Дневник «Антилопы» увидела свет в 2008 году, но события, в ней описанные и вполне реальные, произошли много лет назад - в военные годы, когда в августе 1942-го лавина военных действий докатилась и до Черкесска. Группа подростков 13-16 лет объединилась в подпольную организацию для борьбы с захватчиками. Ребята, ежечасно рискуя жизнью, прослушивали по самодельному приемнику военные сводки и распространяли их в виде листовок, а происходило все это на чердаке старого дома, который они прозвали «Антилопой». Автор книги Евграф Лапко (Раф) вместе с друзями Витом и Федом (Виталий Хоменко и Федор Семенов) принимали в мальчишеском подполье самое деятельное участие. После освобождения Черкесска от немецких оккупантов часть юных подпольщиков ушла на фронт. Воевал и Евграф Лапко, войну окончил старшиной-радистом.

В послевоенные годы Евграф Александрович был преподавателем физики, вел многочисленные радиокружки, общался с радиолюбителями всего мира, стал организатором и начальником первой в Карачаево-Черкесии областной коллективной радиостанции при комитете ДОСААФ. В последние годы он живет в Подмосковье, но не забывает свою родину. Из друзей-«антилоповцев» того военного времени остался лишь верный Вит, ныне полковник в отставке. Так случилось, что друзья детства живут теперь неподалеку, поэтому часто видятся. Недавно Евграф Александрович дописал к своей книге еще одну главу, которую назвал «Дядя Майор», выдержки из которой мы сегодня публикуем.

Дядя Майор

Из воспоминаний участника ВОВ, бывшего радиста Евграфа Александровича Лапко

«...Связь - мечта моя! Еще тогда, в юности, я уже считал себя крутым «радиоспециалистом»! Сам строил и собирал на жидком фанерном шасси ламповые приемники, а после слушал в наушниках близкие и дальние города и страны. И не без гордости носил на рубашке значок ОСОАВИАХИМа - «Активисту-радиолюбителю».

Знания и умения, полученные в радиокружках, пригодились во время оккупации. На чердаке сарая, в нашем тайном убежище - «Антилопе», мы не только скрывались от солдат и полицаев, но и принимали по радио из столицы сводки Совинформбюро, всегда знали положение на фронтах, знали, как держится и воюет наша большая Родина.

Но не все сходило гладко - случались и проколы. Однажды это чуть не стоило жизни нам, троим мальчишкам, из-за собственной глупости. Мы очень торопились закончить ремонт радиоприемника. Однако паяльник, фунтовый медный молоток, быстро остывал, пока его несли от плитки во дворе до чердака. Это нам здорово надоело, и, зная, что фрицев во дворе не было с утра, решили: «Да черт с ними!!! Будем паять у самой печки!» Там через несколько минут и накрыл нас целый взвод немецких альпинистов, что въехали во двор с караваном мулов, ослов и лошадей, навьюченных горным снаряжением.

Фрицы не сразу разгадали загадку фанерного чуда, но радиодетали, конечно, нас выдали. Чуть ли не хором закричали: «Партизан! Партизан! Шисен! Шисен!». Мы здорово испугались. Но старший немецкой команды - унтер, который «подфутболил» наш фанерный аппарат, все же выслушал мой лепет на ломаном немецком: «Недавно, герр офицер, что ночевал у нас, дал нам, мальчишкам, послушать добрые немецкие марши из Фатерланда и сказал, что, если вы сможете - сделайте сами! Вот мы и начали строить».

Видимо, «герр офицер», «добрые немецкие марши» да еще «Фатерланд» сделали свое дело. Он спросил: «Вифиль яре?»

Дом Евграфа.

- Пятнадцать - соврал я, убавив один год.

- Каждый получит по пятнадцать веревок! Ганс! Сыграй им веселый немецкий фокстрот, а Отто завершит дело веревками.

Нас положили поперек длинного ящика у печки, ноги и головы касались земли, а спины были в самом удобном положении. Ганс заиграл на губной гармошке «Лили Марлен», а Отто занес связку горных веревок. Унтер начал счет: эйн - за ним следовал удар, цвэй - снова удар... После третьего удара унтер сказал: «Генуг! Штеттауф!» Мы встали, облегченно вздыхая.

- А теперь все - к колодцу, таскать воду и напоить нашу живую силу! Остаток наказания получите после нашего возвращения с высоких гор! - скомандовал немец.

На какую из горных вершин Кавказа мечтал подняться крепкий унтер-альпинист, осталось тайной. Возможно, на обе белоснежные нашего красавца - Эльбруса, который виден по утрам на юго-востоке от Черкесска (на одну из них немцам удалось-таки подняться).

Но главным было другое - три друга, три школьных товарища: Фэд, Вит и старший из них - Раф, - по решению унтера остались живы! «Антилопа» с радостью приняла своих прежних хозяев, и они, помня встречу с фрицами, стали намного осторожней...

Я - из младших защитников Родины. Воевать ушел с друзьями-восьмиклассниками в январе 43-го, после освобождения города от оккупантов. Из 35 ушедших на фронт старшеклассников нашей школы № 11 не вернулись пятнадцать. Вечная им память!

Но вначале нас, стриженных, пешком отправили в ближайший тыл, за высокое Пятигорье. Там, в запасном полку, и получали пополнение фронтовые лейтенанты. После пехоты с артиллерией очередной «купец» прокричал призывкоманду: «Связисты есть? Три шага вперед!» И я сделал все четыре...»

* * *

В повести-воспоминаниях «Дневник «Антилопы» нет выдумки, там только правда о жизни школьников в грозные сороковые. Книга была издана Советом ветеранов КЧР тиражом всего 100 экземпляров, которые были розданы в библиотеки школ и учебных заведений города и республики. Поэтому для всех желающих полностью прочитать о подпольном житье мальчишек сороковых годов на чердаке сарая, с походами и вылазками, да еще и со «школярскими» подвигами есть адрес в Интернете: www.qrz.ru r3cf. Домашняя страница «Дневник Антилопы».

Подготовила
Лариса НИКОЛАЕВА.

ЕСЛИ ВЫ СОБИРАЕТЕСЬ В ХАДЖ

ПРИБЛИЖАЕТСЯ дата священного для каждого правоверного мусульманина действия - паломничества к главной мусульманской святыне. Ежегодно в этот период верующие со всего мира, в том числе и из Российской Федерации, направляются в Мекку.

Жителям республики, решившим в этом году совершить хадж, необходимо обратить самое пристальное внимание на ряд моментов.

Паломникам, совершающим хадж или умру, советуем выезжать в Королевство Саудовская Аравия группами с участием опытных сопровождающих, знающих порядок правильного оформления документов и безопасные условия поездки. Связано это, прежде всего, с особенностями законодательства Саудовской Аравии, регламентирующего порядок въезда и пребывания на ее территории, с которыми следует ознакомиться заблаговременно.

При въезде в Королевство Саудовская Аравия проверяются наличие и сроки въездных виз, а также их соответствие срокам действия паспортов. Срок действия паспорта должен превышать срок действия визы не менее чем на 6 месяцев.

Целесообразно заранее подготовить копии всех имеющихся документов на случай их возможной утери. И если такой случай произойдет, необходимо немедленно заявить о пропаже обслуживающему агентству и в органы полиции. Также необходимо иметь при себе адреса и телефонные номера места проживания, представителей туроператора и старшего группы.

Каждому паломнику следует знать, что действующие таможенные правила Королевства Саудовская Аравия запрещают ввоз: всех видов спиртных напитков (включая пиво), а также любых пищевых продуктов, внесенных в список запрещенных Лигой арабских стран; огнестрельного и холодного оружия, боеприпасов и похожих на них предметов спортивного инвентаря и игрушек; взрывчатых и легковоспламеняющихся веществ, а также пиротехнических изделий; наркотических веществ всех видов (за провоз и распространение любых видов наркотиков предусматривается суровое наказание, вплоть до смертной казни); лекарств, содержащих наркотические вещества (за исключением случаев, когда они предназначены для личного пользования, что должно быть подтверждено медицинской справкой); лекарств без соответствующей аннотации об их происхождении и составе; фальшивых денежных знаков; материалов, пропагандирующих курение; различных технических приборов, которые могут быть использованы специальными службами (приборы ночного видения, оптические средства наведения цели, имитаторы радио и телефонных антенн на автомашинах, похожие на используемые полицией и спецслужбами, устройства, способные изменять голоса людей, специальные очки, позволяющие видеть лазерные лучи, чемоданчики со встроенным радио, диктофоном или системой оповещения и др.); ряд других предметов и веществ.

Особенно хотелось бы предостеречь паломников от приобретения или принятия в дар различной религиозной литературы, аудио- и видеоматериалов на религиозную тематику, так как они могут носить экстремистский характер и содержать призыв к разжиганию религиозной вражды. По возвращении в РФ, во время прохождения пограничного и таможенного контроля, такого рода материалы будут изъяты, а в отношении их обладателя правоохранительными органами будут предприняты меры воздействия. Ранее подобные факты неоднократно имели место. Список запрещенной литературы размещен на официальном сайте Министерства юстиции Российской Федерации - minjust.ru.

На территорию России разрешено ввозить Коран, который является подарочным изданием от короля Саудовской Аравии.

Пресс-служба Пограничного управления ФСБ России по КЧР.

СПРАВКИ

23 сентября - 90 лет

ТИУНОВОЙ

Таисии Ильиничне!

Семья, друзья, соседи, коллеги по прежней работе

от всей души поздравляют этого замечательного человека!

Желаем Вам, дорогая Таисия Ильинична, доброго здоровья, радости и успешного вступления в клуб 100-летних!

ООО «Газпром межрегионгаз Пятигорск» предупреждает должников об ограничении поставки газа

В связи с предпринятыми в июне-сентябре 2013 года мерами по снижению задолженности за поставленный газ всех категорий потребителей ООО «Газпром межрегионгаз Пятигорск» часть денежных средств была внесена в качестве оплаты, поступили предложения по возмещению долга имуществом предприятий-должников. Однако, при всей жесткости произведенных в соответствии с законодательством РФ действий, существенного снижения общей суммы долга не произошло.

В связи с недостаточной результативностью мер по ликвидации дебиторской задолженности со стороны должников, срыву текущих платежей и затягиванием до начала отопительного сезона реального и эффективного решения сложившейся ситуации, ООО «Газпром межрегионгаз Пятигорск» вынуждено предпринять более решительные шаги.

С 11 сентября 2013 года компания направляет в адреса руководителей предприятий-должников коммунального комплекса, бюджетных организаций, промышленных предприятий и крупных должников-абонентов уведомления об ограничении поставки газа с последующим отключением от газоснабжения в случае не погашения накопленной суммы долга. Информация о предпринимаемых шагах будет доведена до сведения органов исполнительной власти и местного самоуправления республик, а также правоохранительных органов. Мероприятия по введению ограничения поставки газа должникам будут продолжены.

Позиция руководства ООО «Газпром межрегионгаз Пятигорск» неоднократно озвучивалась и остаётся неизменной: необходимо в кратчайшие сроки перейти к совместным эффективным шагам всех заинтересованных сторон для устранения нарушений обязательств по выполнению договоров поставки газа.

СПРАВКА:

По состоянию на 1 августа 2013 года долг республик Северного Кавказа перед поставщиком природного газа составляет немногим больше 32,5 млрд руб. В том числе: население - 24,0 млрд руб.; организации коммунального комплекса - 6,1 млрд руб.; бюджетные потребители - 0,3 млрд руб.; промышленность - 2,1 млрд. руб.

Уровень платежей по состоянию на 1 августа 2013 года составил 68%, в том числе: население - 63%, ОКК - 44%. По отношению к аналогичному периоду прошлого года он снизился на 4%, в том числе: по населению - на 4%, по ОКК - на 5%.

Количество предупреждений, доставленных абонентам-должникам (население) в августе 2013 г.: 30 207 предупреждений на сумму - более 732,6 млн. руб.

Количество предупреждений по промышленной группе, ОКК и бюджетным организациям, направленных с 11 августа 2013 года предприятиям должникам:

по промышленным предприятиям: 1 171 предупреждение на сумму 117,7 млн. руб.;

по организациям коммунального комплекса:10 предупреждений на сумму - 134,4 млн. руб.;

по бюджетным организациям: 333 предупреждения на сумму - 86,7 млн. руб.

Пресс-служба ООО «Газпром межрегионгаз Пятигорск».

Кадастровым инженером Айбазовой Аминат Казбековной (квалификационный аттестат № 09-11-20, г. Черкесск, ул. Революционная, 5, тел. 8 (87822) 6-23-47), выполняются работы по подготовке проекта межевания земельных участков с кадастровыми номерами: 09:07:0000000:660, 652, расположенные по адресу: КЧР, Усть-Джегутинский район, СПК «Джегутинский», поле № 37 (пашня 2,48 га), поле № 30 (сенокос 3,34 га), поле № 74 (пастбище 5,82 га).

Заказчиком кадастровых работ является Чомаев Мурадин Магомедович (а. Новая Джегута, ул. Советская, 132, тел. 89286563016).

С проектом межевания земельных участков можно ознакомиться по адресу: г. Черкесск, ул. Революционная, 5.

Возражения, дополнения, предложения по доработке проектов межевания земельных участков принимаются в течение 30 дней со дня опубликования объявления по адресу: г. Черкесск, ул. Революционная, 5, ООО «Глобус-1».

Зам. главного редактора Т. ИВАНОВА.

Газета зарегистрирована Южным окружным межрегиональным территориальным управлением Министерства РФ по делам печати, телерадиовещания и средств массовой коммуникации. Свидетельство ПИ № 10-4272 от 17 декабря 2001 года.

День Республики

Авторы опубликованных материалов несут ответственность за точность приведенных фактов, цитат, экономико-статистических данных, собственных имен, географических названий и прочих сведений, а также за то, что в материалах содержатся данные, не подлежащие открытой публикации.

Точка зрения редакции не обязательно совпадает с мнением авторов. Редакция вправе не вступать в переписку. Рукописи и другие оригиналы не возвращаются и не рецензируются.

За достоверность информации в рекламе и объявлениях редакция «ДР» ответственности не несет.

Материалы со словом РЕКЛАМА, знаками Ⓡ и *, а также под рубриками: «Бизнес-пресс», «Пульс цен», Цена успеха», «Объект внимания», публикуются на правах рекламы.

Газета отпечатана в ОАО «Издательство «Кавказская здравница», г. Минеральные Воды, ул. 50 лет Октября, 67.
Способ печати офсет - 2 п. л.
Индекс 54042 Заказ №
Газета подписана в печать: по графику - 17-00, факт - 17-00.

РЕКЛАМА

Северо-Кавказская государственная гуманитарно-технологическая академия

NCSHTA.RU

ЦЕНТР ДОВУЗОВСКОЙ ПОДГОТОВКИ

ПРИГЛАШАЕТ НА КУРСЫ ПОДГОТОВКИ К ЕГЭ и ГИА

МАТЕМАТИКА
ФИЗИКА
ИНФОРМАТИКА
ХИМИЯ
БИОЛОГИЯ
РУССКИЙ ЯЗЫК
ИСТОРИЯ
ОБЩЕСТВОЗНАНИЕ
ИНОСТРАННЫЙ ЯЗЫК

Лицензия №1690 от 11.08.11

Занятия проводят профессорско-преподавательский состав академии и ведущие учителя республики

(8782) 29-36-35 г.Черкесск, ул.Ставропольская, 36

стоимость обучения 3000 руб./месяц (16 ак.ч.)

ТРИ·З ОФТАЛЬМОЛОГИЧЕСКАЯ КЛИНИКА

Глазной центр «Три-3»
филиал краснодарской клиники «Три-3» г.Черкесск

• **СОВРЕМЕННОЕ ОБОРУДОВАНИЕ** (производство Японии, США)

• **БЕСПЛАТНЫЙ АВТОБУС** клиники «Три-3» в Ессентуки на операцию и обратно

ХИРУРГИЯ КАТАРАКТЫ 14 200* руб.

*с американским хрусталиком, цена указана за операцию на 1 глаз

www.tri-z.ru

г.Черкесск, ул.Горького, 8 8(8782) **26•43•36**

Лицензия №ЛО-09-01-000270 от 07.02.2013г.

ИМЕЮТСЯ ПРОТИВОПОКАЗАНИЯ. НЕОБХОДИМА КОНСУЛЬТАЦИЯ СПЕЦИАЛИСТА

Московский финансово-юридический университет МФЮА

Бессрочная гослицензия ААА №001508 от 19.07.11г. Госаккредитация ВВ №001049 от 27.07.11г.

Высшее и второе высшее образование в КЧР!

Юриспруденция
профили: уголовно-правовой; гражданско-правовой.

Экономика
профили: финансы и кредит; бухгалтерский учет, анализ и аудит; экономика предприятий и организаций.

Государственное и муниципальное управление
профили: государственная и муниципальная служба; региональное управление.

Менеджмент
профили: управление персоналом; финансовый менеджмент; антикризисное управление; производственный менеджмент.

Таможенное дело

Прикладная информатика

www.mfua.ru
www.do.mfua.ru

Форма обучения: ЗАОЧНАЯ (с применением дистанционных технологий)

• **Государственный диплом** • **Прием переводом из других вузов**
• **Обучение на двух и более специальностях одновременно**

г. Черкесск, ул. Фабричная, д. 118 Тел: 8 (988) 719-08-08

г. Карачаевск, ул. Ленина 23 Тел.: 8 (988) 615 18 81

Организатор торгов, конкурсный управляющий ИП Глава КФХ Борлаков Х.З. (ИНН 090900470920, ОГРН 304090936000020,) Дзамыхов А.А., член «НП «ВАУ «Достояние» » (адрес: 192012, г. Санкт-Петербург, пр. Обуховской обороны, д. 120, литера Е, офис 309). действующий на основании Решения АС Карачаево-Черкесской Республики от «10» декабря 2012г. по делу № А25-1354/2012. Сообщает, что в отсутствие заявок первые торги в форме аукциона с открытой формой подачи предложений, по продаже имущества должника, являющегося предметом залога, расположенного по адресу: Карачаево- Черкесская Республика, Усть-Джегутинский район, СПК «Красногорский» 0,5 км к северо-западу от горы Панкова признаны несостоявшимися, одновременно сообщает:

О проведении повторных торгов по продаже имущества ИП Глава КФХ БорлаковХ.З. , являющегося предметом залога. Начальная цена Лота №1 снижена на 10% и составляет 7 832 372,4 рублей. Перечень имущества, порядок, сроки и условия продажи имущества опубликованы в газете «Коммерсантъ» №142 от 10.08.2013, на стр. 32 , торговой площадке ООО «Фабрикант», ЕФРСБ.

Ознакомление участников с условиями, характеристиками имущества и документацией, прием заявок осуществляется в течение 30 рабочих дней, по адресу: 369000, Карачаево-Черкесская Республика, г.Черкесск, ул.Интернациональная, 48 с 10-00 до 16-00 ч., тел. 8(8782)255909, femida-yandex.ru. Дата начала приема заявок - с даты публикации, представленные документы и сведения должны соответствовать установленным Приказом Минэкономразвития России от 15.02.2010 N 54 требованиям.

Дата окончания приема - 16-00 ч. 01.11.2013 г. Аукцион состоится 06.11.2013 г. в 11-00 ч. по адресу: 369000, Карачаево-Черкесская Республика, г.Черкесск, ул. Интернациональная, 48. Организатор торгов: конк. управляющий А.А. Дзамыхов.

Для участия заявитель вносит задаток 10% от начальной цены, на специальный счет № 40802 810 6 0000 0000 211, в ООО КБ «Развитие» 369000, КЧР, г. Черкесск, ул. Красноармейская, 64, ИНН /КПП 0901001151/090101001 БИК: 049133812, к/сч.: 30101810300000000812 в ГРКЦ НБ КЧР. Задаток считается внесенным по факту поступления денежных средств на р/с Глава КФХ ИП Борлаков Х.З.

Преимущественное право приобретения имущества должника имеют лица, занимающиеся производством и переработкой сельскохозяйственной продукции и владеющие земельным участком, непосредственно прилегающим к земельному участку должника.

Я, Шаов Мухарбий Рашидович, продал по доверенности автомобиль «ВАЗ-21074» (госномер Т 431 СТ 09).

Если в течение месяца со дня опубликования объявления новый хозяин не переоформит автомашину на свое имя, она будет объявлена в розыск и списана в утиль.

Обр. по тел. 89094939976.

Кадастровым инженером Гурмиковой Аминат Нурбиевной (КЧР, Хабезский район, а. Али-Бердуковский, ул. Комсомольская, 13, тел. 8-963-170-11-39), выполняются работы по подготовке проекта межевания з/у, выделяемые в счет земельных долей: в отношении з/у с к. н. 09:06:0000000:5905: 6172: 7766: 5154, расположенные по адресу: КЧР, Зеленчукский район, СПК «Исправная», поле № 39 (сенокос), поле № 6 (пастбище).

Заказчиком работ по подготовке проекта межевания является Левченко Владимир Михайлович (КЧР, Зеленчукский район, ст. Исправная, ул. Кавказская, дом 33, тел. 8-963-288-95-02).

С проектом межевания з/у можно ознакомиться по адресу: КЧР, Хабезский район, а. Али-Бердуковский, ул. Комсомольская, 13.

Обоснованные возражения относительно размера и местоположения границ з/у принимаются в течение 30 дней со дня опубликования объявления по вышеуказанному адресу.

Кадастровый инженер Хапаев Садык Аубекирович (г. Черкесск, пр. Ленина, д. 2, hapaevs@gmail.com, тел. 26-01-37), настоящим извещает о проведении кадастровых работ по подготовке межевого проекта в отношении ЗУ, образованных в счет выделяемых земельных долей из общей долевой собственности по адресу: КЧР, Прикубанский район, СПК «Холоднородниковский» с к. н. 09:02:0000000: 6912; пашня, поле №12, площадью 3,49 га; сенокос, поле № 41, площадью 0,76 га; пастбище, поле № 40, площадью 2,08 га.

Заказчиком кадастровых работ является Боташев Далхат Сеиталиевич (КЧР, Прикубанский район, с. Холоднородниковское, ул. Обзорная, 27, тел. 89289240015).

Собрание заинтересованных лиц по поводу согласования местоположения границ ЗУ состоится по адресу: КЧР, г. Черкесск, пр. Ленина, д. 2, 2-й этаж, каб. № 5, 21.10.2013 г. в 10-00 часов.

С проектом межевания ЗУ можно ознакомиться по адресу: г. Черкесск, пр. Ленина, д. 2, 2-й этаж, каб. № 5.

Возражения, дополнения, предложения по доработке проекта межевания ЗУ принимаются в течение 30 дней со дня опубликования объявления по адресу: г. Черкесск, пр. Ленина, д. 2, 2-й этаж, каб. № 5.

ОБЪЯВЛЕНИЯ

БЛАГОДАРНОСТЬ

Министру внутренних дел Карачаево-Черкесской Республики К. З. БОТАШЕВУ

Уважаемый Казимир Халисович!

Управление КЧР по делам архивов и РГБУ «Государственный архив КЧР» выражает Вам и личному составу ОМОН МВД по КЧР признательность и благодарность за оказанную помощь при перемещении архивных документов.

Пусть Ваши профессиональные качества, жизненный опыт, целеустремленность и ответственное отношение к работе служат во имя стабильного развития и процветания Карачаево-Черкесии!

Редакции газеты «День республики» СРОЧНО ТРЕБУЮТСЯ:

■ **ОПЕРАТОР-ВЕРСТАЛЬЩИК** (знание программ PageMaker или InDesign обязательно);

Оплата согласно штатному расписанию.

Обращаться по тел.: 26-37-66, 26-36-12.

Карачаево-Черкесский государственный университет им. У.Д.Алиева объявляет конкурс на вакантные должности:

- КАФЕДРА РУССКОГО ЯЗЫКА, ЛИТЕРАТУРЫ И МЕТОДИКИ ИХ ПРЕПОДАВАНИЯ - доцент (кандидат филологических наук) 1 ставка;
- КАФЕДРА ГОСУДАРСТВЕННОГО МУНИЦИПАЛЬНОГО УПРАВЛЕНИЯ И ПОЛИТОЛОГИИ - ассистент 1 ставка;
- КАФЕДРА ЕСТЕСТВОЗНАНИЯ И МЕТОДИКИ ЕГО ПРЕПОДАВАНИЯ- профессор (доктор педагогических наук) 0,5 ставки;
- КАФЕДРА БИОЛОГИИ И ХИМИИ - старший преподаватель (кандидат химических наук) 1 ставка;
- КАФЕДРА СОЦИАЛЬНО-КУЛЬТУРНОГО СЕРВИСА И ТУРИЗМА - старший преподаватель 1 ставка;
- КАФЕДРА ТЕОРИИ И МЕТОДИКИ ПРОФЕССИОНАЛЬНОГО ОБРАЗОВАНИЯ - старший преподаватель (кандидат географических наук) 1 ставка;
- КАФЕДРА ПЕДАГОГИКИ И ПЕДТЕХНОЛОГИЙ - старший преподаватель (кандидат педагогических наук) 1 ставка;
- КАФЕДРА ПЕДАГОГИЧЕСКОЙ ПСИХОЛОГИИ - старший преподаватель (кандидат психологических наук) 0,7 ставки.

Срок подачи заявлений - один месяц со дня опубликования объявления.

Лицензия № 0374 от 21.12.2010 г. выдана Федеральной службой по надзору в сфере образования и науки.

ТРЕБУЮТСЯ:

асфальтобетонщики, водители со стажем категории B, C, D, E, на грузовые, легковые автомобили, автобус, автослесарь, экономист.

Справки по тел. 22-85-50.

ЕВРОДИЗАЙН

металлопластиковые окна, двери, откосы, москитные сетки, жалюзи, натяжные потолки.

Возможна оплата в кредит через "Альфа-Банк", "Хоум-Кредит".

Адрес: г. Черкесск, ул. Ленина, 50, тел.: 25-29-73, 89283843307, 89054204427.

Общество с ограниченной ответственностью **«Зерновой терминал Кочубеевский»**

ПРИНИМАЕТ

кукурузу и зерно на хранение.
Закупает, чистит, сушит.
Прием и хранение БЕСПЛАТНО.
с. Кочубеевское, ул. Торговая, 22, тел.: 8 (86550) 2-17-30, 8-918-888-20-30.

Администрация Зеленчукского муниципального района информирует население о предоставлении земельных участков в аренду, расположенных по адресам:

КЧР, Зеленчукский район, кадастровый номер 09:06:0000000:14835, площадью 180805 кв. м, из земель сельскохозяйственного назначения, для строительства газопровода;

КЧР, Зеленчукский район, ст. Кардоникская, кадастровый номер 09:06:0000000:14834, площадью 16690 кв. м, из земель населенных пунктов, для строительства газопровода под объектом Газопровод межпоселковый ГРС Кардоникская - с.Маруха, Зеленчукского района;

КЧР, Зеленчукский район, Кардоникское сельское поселение, правый берег реки Маруха, участок №2, кадастровый номер 09:06:0030104:40, площадью 6390 кв. м, из земель населенных пунктов, для строительства газопровода под объектом Газопровод межпоселковый ГОС Кардоникская - с.Маруха, Зеленчукского района КЧР;

КЧР, Зеленчукский район, Кардоникское сельское поселение, правый берег реки Маруха, южнее автодороги Карачаевск-Майкоп, кадастровый номер 09:06:0030104:39, площадью 6390 кв. м, из земель сельскохозяйственного назначения, для выпаса КРС, овцепоголовья, лошадей;

КЧР, Зеленчукский район, ст. Кардоникская, южнее ул. Крестьянская, примыкающий к приусадебному участку №90 кадастровый номер 09:06:0030105:35, площадью 3487 кв. м, из земель сельскохозяйственного назначения, для строительства газопровода под объектом «Газопровод межпоселковый ГРС Кардоникская - с.Маруха, Зеленчукского района, КЧР».

Администрация Адыге-Хабльского муниципального района сообщает о наличии земельного участка для заключения договора купли-продажи, мерою 8600 кв. м, с кадастровым номером 09:01:0090001:243 для строительства закрытого водоема, расположенного по адресу: КЧР, Адыге-Хабльский район, а. Адыге-Хабль, ул. Набережная, б\н. Категория земель: земли населенных пунктов.

Заявления принимаются в земельную комиссию на 1-м этаже администрации в отделе сельского хозяйства, охраны окружающей среды и земельных отношений до 22.10.2013 г.

В газете «День республики» №127 (186853) от 15 августа 2013 г. в объявлении, данном кадастровым инженером Наймановым Ахмедом Тахировичем, в отношении земельного участка, расположенного на территории СПК им. Х. Кумукова, была допущена ошибка: вместо «расположенный по адресу: КЧР, Ногайский район, СПК им. Х. Кумукова, поле № 6 площадью 93 000 кв. м», считать верным «расположенный по адресу: КЧР, Ногайский район, СПК им. Х. Кумукова, поле № 38, площадью 93 000 кв.м». Возражения и предложения принимаются в течение 30 дней со дня опубликования объявления по адресу: КЧР, Ногайский район, а. Икон-Халк, ул. С. И. Кумукова, д. 57.

Телефон отдела рекламы 26-36-34

УСЛУГИ

● БЫСТРО И КАЧЕСТВЕННО РЕМОНТ И ОБШИВКА СТАРОЙ МЕБЕЛИ, ЗАМЕНА ПРУЖИН, ИЗМЕНЕНИЕ ДИЗАЙНА, РЕСТАВРАЦИЯ ЛЮБЫХ ФАСОНОВ МЯГКОЙ МЕБЕЛИ В КОРОТКИЕ СРОКИ.

ИЗГОТОВЛЕНИЕ МЯГКОЙ МЕБЕЛИ НА ЗАКАЗ.

Обр. по тел.: 25-20-45 (вечером), 8-928-397-32-83, 8-906-445-99-55, 89886080077, 89632825333.

ПРОДАЮ

■**Земельный участок** 6 сот. в районе Юбилейного.
Обр. по тел. 89064431299.

■**овцепоголовье:**
- ярки 2012 г. р. возраст 1,5 года, цена 5500 р.;
- ярки 2013 г. р. возраст 5-6 месяцев, цена 3000 р.;
- баранчики 2013 г. р. возраст 5-6 месяцев, цена 2500 р.

Обр. по тел. 89887155719.

РАЗНОЕ

◆Администрация Зеленчукского муниципального района информирует население о предоставлении в аренду земельного участка из земель населенных пунктов, расположенного по адресу: КЧР, Зеленчукский район:

- ст. Кардоникская, ул. Красная, б/н, площадью 206 кв. м, для строительства магазина;
- ст. Зеленчукская, ул. Мира, № 13/3, площадью 30 кв. м, для строительства гаража.

◆Администрация Карачаевского муниципального района предоставляет в аренду земельные участки из категории земель сельскохозяйственного назначения общей площадью 35000 кв. м, в том числе земельный участок площадью 10000 кв. м и земельный участок площадью 25000 кв. м, расположенные по адресу: Карачаево-Черкесская Республика, Карачаевский район, урочище Тюз-Къая, для ведения сельскохозяйственного производства.

◆Администрация Малокарачаевского муниципального района предоставляет в аренду земельный участок с кадастровым номером: 09:08:0020104:248, расположенный по адресу: КЧР, Малокарачаевский район, примерно в 8,8 км от с. Терезе по направлению на юго-запад в урочище Гум езен, площадью 4500 кв. м, для размещения пасеки.

◆Администрация Ногайского муниципального района информирует население о предлагаемом в собственность земельном участке с кадастровым номером 09:01:0061401:363, мерою 800 кв. м, для расширения земельного участка, земли промышленности, энергетики, транспорта и др., расположенном по адресу: КЧР, Ногайский район, прилегающий с восточной стороны к земельному участку с к. н. 09:01:0061401:253.

Заявления принимаются в течение месяца со дня опубликования объявления по адресу: КЧР, Ногайский район, п. Эркен-Шахар, ул. Некрасова, 16.

◆Администрация Прикубанского муниципального района выделяет в аренду земельный участок из земель населенных пунктов, площадью 102 кв. м, расположенный по адресу: КЧР, Прикубанский район, п. Кавказский, ул. Старикова, 5 «в», для строительства магазина.

Заявления принимаются в течение месяца со дня опубликования объявления по адресу: п. Кавказский, ул. Ленина, 26, каб. № 29.

◆ Утерянный сертификат на материнский капитал серия МК-3 № 1123355, выданный 01.12.2010 г. государственным учреждением Управления Пенсионного фонда Российской Федерации в Усть-Джегутинском районе по КЧР на имя Темрезовой Заремы Магомедовны, **считать недействительным.**

ООО «Континент» в лице кадастрового инженера Салпагарова Ильяса Мекеровича (г. Усть-Джегута, ул. Морозова, 48, адрес электронной почты sim09rus@mail.ru, тел. 8 (87875) 7-22-34), выполняются кадастровые работы, в связи, с образованием земельных участков путем выдела в счет доли в праве общей долевой собственности на земельные участки с кадастровыми номерами: 09:07:0000000:553, 544, расположенные по адресу: КЧР, Усть-Джегутинский район, СПК «Джегутинский», поле № 71, сенокос - 1,67 - 2 пая.

Заказчиком кадастровых работ является Байрамкулова Аминат Мухтаровна, Байрамкулов Магомет Сагитович, (а. Джегута, ул. Катчиева, дом 20, тел. 89283937376).

Цель кадастровых работ: образование земельных участков путем выдела в счет доли в праве общей долевой собственности из земель сельскохозяйственного назначения СПК «Джегутинский», для сельскохозяйственного производства.

С проектом межевания земельных участков можно ознакомиться по адресу: г. Усть-Джегута, ул. Морозова, 48, ООО «Континент».

Возражения, дополнения, предложения по доработке проектов межевания земельных участков принимаются в течение 30 дней со дня опубликования объявления по адресу: г. Усть-Джегута, ул. Морозова, 48.